Excursii organizate de C. G. M. la sfârşitul săptămânii

Duminică 26 Iunie, Secţia de Turism a Confederaţiei Generale a Muncii organizează următoarele excursii:

BUCUREŞTI—SNAGOV, plecarea la ora 6,30 din Gara de Nord, Lei 40 dus şi întors.

BUCUREŞTI—SINAIA (cu un uşor urcuş la Cabană Cota 1400). Plecarea la ora 7,35 din Gara de Nord Lei 160—dus şi întors.

BUCUREŞTI—BUŞTENI (cu un uşor urcuş). Plecarea la ora 6 din Gara de Nord. Lei 190 dus şi întors.

BUCUREŞTI—PREDEAL—BUŞTENI — SINAIA (cu urcare la Cabanele din Bucegi). Plecarea la ora 15,15 din Gara de Nord, Lei 230 de persoană dus şi întors. Intoarcerea Duminică seara. Dormitul la Cabane.

BUCUREŞTI—GIURGIU, cu plimbare pe Dunăre. Plecarea din Gara Filaret la ora 6,22 Lei 200 dus şi întors.

BUCUREŞTI—OLTENIŢA, cu plimbare pe Dunăre. Plecarea din Gara de Est la orele 9, Lei 200 dus şi întors.

BUCUREŞTI—SLANIC PRAHOVA, cu vizitarea salinelor, Lei 170 dus şi întors, Plecarea din Gara de Est la 6.30.

BUCUREŞTI—CURTEA DE ARGEŞ —CUMPANA. Plecarea din Gara de Est la ora 7.17, Lei 240.

PRIN NOUA VICTORIE A LUI CARALULIS

Echipa R.P.R. conduce cu 4-2 şi nu mai poate pierde matchul cu Polonia

Amânat din cauza ploii, ultimul joc între Skonecki şi Viziru are loc azi

— Se vor disputa încă trei partide demonstrative —

Matchurile de eri din cadrul întâlnirii internaţionale de tennis R. POLONIA — R.P. R. nu s'au putut disputa în întregime, totuşi printre picăturile de ploaie prima partidă programată CARALULIS — PIATEK s'a jucat.

In avantcronica noastră pronosticăm o uşoară victorie a reprezentantului nostru, dar pe teren lucrurile s'au dovedit a fi altfel. PIATEK a opus o dârză rezistenţă lui CARALULIS, căruia i-au trebuit cinci seturi pentru victorie.

Polonezul s'a prezentat în matchul de eri mult mai bine ca în cel precedent şi a arătat lucruri noi, cu „smashul" şi „stopul" făcând foarte multe puncte.

Dacă valoarea de eri arătată de PIATEK este cea reală atunci victoriile lui G. VIZIRU şi CARALULIS reprezintă două rezultate bune obţinute în faţa unui jucător de seamă.

CARALULIS a jucat bine şi în plus a luptat cu foarte multă însufleţire.

Victoria este meritată căci CARALULIS este superior lui PIATEK.

Matchul a fost foarte frumos cu schimburi repezi iar în ultima parte — prin evoluţia scorului — a pasionat şi pe cei circa 500 de spectatori.

REZULTATUL FINAL

CARALULIS (R.P.R.) invinge PIATEK (Pol.) 6—3; 6—1; 5—7; 4—6; 6—2.

EVOLUŢIA SCORULUI

SETUL I: 0—1; 1—1; 1—2; 2—2 3—2; 4—2; 5—2; 5—3; 6—3.

SETUL II: 1—0; 2—0; 2—1; 3—1; 4—1; 5—1; 6—1.

SETUL III: 0—1; 0—2; 1—2; 1—3; 1—4; 1—5; 2—5; 3—5; 4—5; 5—5; 5—6; 5—7 (la 5—1 Piatek a avut 40—0, deci de 3 ori set-ball).

SETUL IV: 0—1; 1—1; 1—2; 2—2; 3—2; 4—2; 4—3; 4—4; 4—5; 4—6.

SETUL V: 1—0; 2—0; 2—1; 3—1; 3—2; 4—2; 5—2; 6—2.

In urma acestui rezultat echipa R. P. R. conduce cu 4—2 şi indiferent de rezultatul matchului de astăzi — SKONECKI — GOGU VIZIRU — echipa noastră şi-a asigurat victoria finală.

5—2 SAU 4—3 ?...

Astăzi după amiază se dispută începând dela ora 15,30 pe arena O. S. P. ultima partidă din cadrul întâlnirii de tenis R. Polonia — R. P. R.

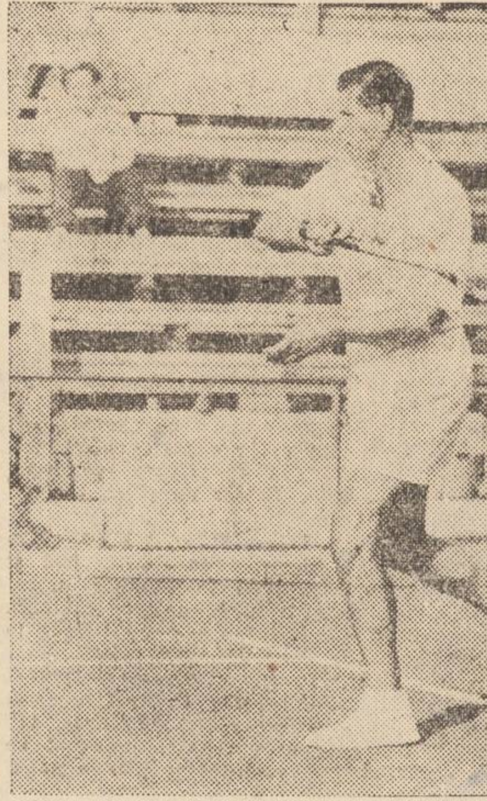

Caralulis e sigur pe lovitură.

Cei doi campioni SKONECKI (Pol.) şi G. VIZIRU (RPR) îşi dispută întâietatea într'un match în care prima şansă o are polonezul.

Viziru va trebui să lupte pentru un rezultat bun, confirmând victoriile din anul trecut asupra aceluiaşi jucător.

Pentru completarea programului se vor juca şi următoarele partide demonstrative: BALDOWSKI — COBZUC; Fraţii VIZIRU — BALDOWSKI, PIATEK şi eventual dacă va mai fi timp JEDRZEJOWSKA — WERTHEIM.

Un program atrăgător care va constitui fără îndoială o bună propagandă pentru tenis. (n. n.).

«CUPA CELOR 4 ORAŞE» PENTRU POLO

INCEPE VINERI LA TIMIŞOARA

— Se dispută şi un concurs de înot —

In urma rapoartelor primite dela Timişoara, Comitetul FRN. a hotărît ca matchurile de polo pentru „Cupa celor 4 oraşe" să înceapă cu o zi mai devreme, adică Vineri 27 Iunie, la orele 18, în bazinul ILSA şi va continua Sâmbătă după amiază şi Duminică dimineaţa.

După cum se ştie la această competiţie, care se dispută în două etape participă reprezentativele oraşelor Timişoara, Cluj, Tg. Mureş şi Bucureşti.

Matchurile se dispută sistem turneu, adică fiecare echipă joacă cu celelalte trei. Jocurile dela Timişoara contează ca tur, returul urmând să se dispute la Cluj la 9 şi 10 Iulie.

Cei mai buni jucători de polo din ţară participă la acest turneu, care va fi un prim criteriu de selecţie.

După informaţiile — incomplete încă — pe care le deţinem, echipele vor fi formate din următoarele loturi:

TIMIŞOARA: Norman, Weinreich, Novac, Torok, Retcher, Stănescu, Iosim, Gavrilă, Bohuniţchi şi Bagiu.

CLUJ: Deak, Svajkovski, Bâra, Russei, Iordache, Sarkadi, Araniossi, Bogdan, Radu, Crişan, Basza şi Gall.

TG. MUREŞ: Fodor, Covaci, Andrassi, Fullop, Daroczi, Kelemen, Kaniadi şi Vancea.

BUCUREŞTI: Precup, Vasiliu, Floreşteanu, Marinel, Patrichi, Ferencz, Ştefan şi Popescu-Zgrembus.

ŞI UN CONCURS DE INOT

Dealungul celor trei zile ale turneului de polo, se vor disputa şi numeroase probe de înot, pentrucă regulamentul competiţiei prevede obligativitatea echipelor participante de a veni însoţite de câte 2 înotători şi 2 înotătoare.

Cunoscând progresul pe care înotul nostru de performanţă l-a arătat încă din primele concursuri, şi pentrucă aceasta este prima manifestaţie de amploare, este de aşteptat ca probele de înot să fie mai atractive chiar, de cât matchurile de polo.

Se contează pe participarea următorilor performeuri: Bagiu, Magda, Haraszty, Rozalia David, Gherman, Bereţchi, Patrichi, Mager, Lisbeth Bock, Ecat. Orosz, Araniossi, Iosim, Novac, Margareta Reiser, campioni naţionali, precum şi: Bohuniţchi, Retcher, Popa, Hospodar, Uleu, Stănescu, Weinreich, Marinel, Beer, Lovas, Sarcadi, Sanda Eftimiu, Cârmu, Filip, Lucia Cucu, Margareta Wilner, etc.

După cum se vede, un lot menit să asigure o importanţă deosebită acestui concurs, care va inregistra, fără îndoială, rezultate de valoare. (neb.).

UN BUCHET DE TALENTE LA ORADEA MARE

LA POMUL LĂUDAT SĂ NU TE DUCI CU SACUL!

Zicala aceasta este valabilă chiar şi atunci când priveşti un derby de Divizia A. Adică la Oradea, pomul lăudat (ICO—CFR. B.) a fost destul de sărac şi nu prea a avut fructe să cadă în sac.

In schimb, Oradea are un pom nelăudat, acela al atletismului şi dela care sacul nu s'a înapoiat gol.

❋

Povestea atletismului orădean e cam lungă şi ultima ei parte toarce din caer un fir care spune că, odată prin Oradea, atletismul era la loc de frunte, dar că în ultima vreme peste frumuseţea de poveste se aşezase un strat de mucegai.

Din Esta Sun, mai rămăsese doar tricourile pe Krupka şi soţii Kiss (Ladislau şi Irina, Ianza şi Margareta Lassel.

Atleţii aceştia (cinci) s'au mai ocupat ei cu tinerii de prin Oradea şi iată că până la urmă Kiss Ladislau (Loţi îi spun cei mai intimi) absolvind şcoala de atletism a început să lucreze serios.

Dar Krupka şi Kiss, deşi amândoi aparţin aceluiaşi club, au găsit pe această cale, aceea a creşterii cadrelor, motive de ceartă.

Şi iată că în curând, au apărut două tabere. Una soţii Kiss, alta Krupka-Ianza, două cupluri de atleţi, care lucrează pe acelaş stadion, dar deosebit şi cu elemente diferite.

Din munca lor sectară, niciunul nu câştigă şi mai puţin aceia care învaţă dela ei. Totuşi...

❋

Totuşi cearta aceasta l-a silit pe unul ca să lucreze mai bine ca celălalt. Adică, ei au pus accentul pe calitate, au ales două trei elemente talentate de care se ocupă, pe care le ridică în vederea obţinerii unor performanţe cu care să facă „SIC", unul celuilalt.

Şi aşa suferă desvoltarea atletismului din punct de vedere al cantităţii, ceeace contează docamdată în primul rând.

❋

Pe drumul care mergea către şcoala unde avea să se dispute finalele de sector ale Cupei Tineretului Muncitor, un orădean spune mândru:

„să vedeţi ce atlete talentate avem. De fapt, o să staţi de vorbă cu ele fiindcă au azi examene la şcoală".

Era Duminică dimineaţa şi în curtea şcolii intra muzica militară pentru serbarea Cupei Tineretului Muncitor.

„Uite, fetiţa aceea blondă este Soos Ela".

Pe o piatră, lângă rondul cu flori, o fată citea, aplecată pe carte.

„La ce inveţi Ela?".

Luată prin surprindere, s'a înroşit şi a spus timid:

„La istorie".

Peste o oră era examenul.

Intr'adevăr fetiţa asta de numai 15 ani. timidă şi firavă, nu arăta deloc că poate sări 1.35 m. înălţime, că se poate ţine după Margareta Lassel la 100 m. şi că este a treia **junioară din ţară la tennis de masă.**

Soos Ela, face atletism de astă iarnă.

A întrebat-o Irina Pusch, când a văzut-o jucând ping-pong:

„Tu nu vrei să faci şi atletism" ?

„Ba da".

Şi de atunci Soos Ela urmează un antrenament metodic, astfel că prin performanţă, prin calităţile ei din care cea mai importantă este detenta şi la care trebue să se adauge seriozitatea şi perseverenţa în antrenamente, va ajunge o atletă de frunte.

❋

In sală începuse concursul de gimnastică pe sectoare. Era la rând Şcoala Tehnică Administrativă de fete. In primul rând una din gimnaste executa exerciţiile în mod deosebit, cu graţie şi precizie matură.

„Cum o cheamă pe fata ceea blondă (n. r. tot blondă ! !) ?"

„E Simandi Irina, cea mai bună gimnastă din Oradea care săptămâna trecută a făcut demonstraţie de gimnastică la Teatru".

După ce s'a terminat programul C. T. M., Simandi, a arătat în grădină că prin talentul ei se apropie de cele mai bune gimnaste din ţara noastră.

Execută spagat sau boltă, cu aceeaşi uşurinţă ca a Bertei Corobeanu.

Ea face gimnastică numai de un an de zile. A început la Sindicatul Funcţionarilor Particulari din Oradea, sub conducerea prof. Reti.

Simandi Irina a avut până la anii ei (19) sbuciumul copilului orfan. Deabia acum intrată în şcoală, ea cunoaşte o altă viaţă. **are posibilitate să facă sport şi vrea să urmeze gimnastica.**

Tânăra Simandi este un element de talent şi trebue luată în considerare.

❋

„Dar încă n'aţi văzut pe Stanca!", spune acelaş orădean, pe care l-am considerat lăudăros la început.

„De fapt, o să vă convingeţi după amiază", a răspuns el surâsului meu puţin ironic.

❋

Până la începutul matchului ICO—CFR. B. mai era cam o jumătate oră. Şi la Oradea există obiceiul util de a se organiza probe de atletism în pauzele matchurilor de football.

In spatele tribunei (construită recent) alergau patru fete.

„Cine-i fata aceea de lângă Lassel?".

„Stanca Stela".

Lângă Marghit (cum o alintă orădenii pe Lassel) şi Stanca vine să se adauge la vioale şi cu un tricou pe care sta cusută Stema Republicii (i-o fi spus cineva că junioarele vor intra în cantonamentul naţional?).

Stanca Stela este mai mare cu 2 ani ca Soos Ela (17). Şi sare la lungime aproape 5 metri. Ultima săritură a fost 4.92, ceeace o situează printre primele cinci săritoare din ţară în acest an. Oradea este însă oraşul săritorilor de garduri (Krupka, Kiss, Lassel) şi Stanca vine să se adauge la numele lor.

Auzind convorbirea, Margareta Lassel, roşie în obraz, cea mai bună reclamă pentru o fabrică de sănătate, spune:

„Stela m'a uimit cu pasul ei. Ceea ce eu am realizat numai după luni de antrenament, să fac între garduri trei paşi, ea reuşeşte ca ceva natural".

Intr'adevăr, noua descoperire pentru garduri, are un fuleu de 2.10 m. şi aleargă 80 m. garduri în jurul a 15 secunde (15.3—15.5).

❋

Peste puţin timp s'a dat startul la 100 m. fete.

A învins Lassel, dar de ea s'au ţinut scai şi Stanca şi Soos Ela.

★

In Oradea se pot creşte cu succes elemente tinere. Judeţeana O. S. P. trebue să-şi îndrepte atenţia spre cadre, să lămurească antrenorii asupra colaborării care să existe între ei, să procure echipament mai mult, să găsească posibilităţi pentru o nouă pistă de atletism.

Iar tinerele Soos, Stanca şi Simandi trebue să lucreze cu aceiaşi perseverenţă.

Reportajul acesta să le fie un imbold în muncă, fiindcă el nu serveşte persoana lor ci caută să pună în lumină străduinţa lor, pentru ca şi alte tinere să înceapă atletismul, să lucreze, fiindcă talentul poate fi în fiecare, să ajungă cu toate aşa cum este Lassel „o reclamă vie pentru o fabrică ce ar vinde sănătate".

AUREL NEAGU

Iată „3" din buchetul de talente: SOOS ELA repetă înainte de examen (stânga). SIMANDI IRINA, execută o figură dificilă (mijloc), STANCA STELA (dreapta).

SPORTUL popular

Prilej de reflecţii:

Câteva din învăţămintele unei etape divizionare A

Despre o tactică nepotrivită, un atac fără orizont, un portar care iese şi când nu trebue şi un jucător consacrat model de indisciplină

Nu există match de football divizionar din care un spectator — jucător, antrenor, arbitru sau simplu amator de spectacole footballistice — să nu tragă învăţăminte şi concluzii, şi să nu vadă în ele un îndreptar.

In această privinţă, etapa de Sâmbătă şi Duminică din Divizia Naţională A, a oferit un bogat prilej de reflecţii.

1.

Matchurile cu ITA şi Jiul, CSCA le-a câştigat în prima repriză, în a doua făcând un joc strict defensiv; cel cu CFRT l-a câştigat în repriza doua, practicând un joc complect. (Matchul nul dela Cluj echivalează cu o victorie şi rezultatul este fructul unui joc disputat în condiţiuni normale).

Faptul constitue o dublă dovadă; întâi că defensiva totală — aplicată în mod greşit de CSCA — nu era urmarea unei lipse de rezistenţe fizice, ci pur şi simplu, era un mijloc de menţinere a rezultatului; în al doilea rând, că această tactică era complect nepotrivită pentru formaţia militarilor, prin excelenţă echilibrată şi, deci, care nu simţea nevoia unei retrageri în apărare când avea condiţie şi rezistenţă fizică mult prea suficientă pentru cele 90 de minute de joc.

Defensiva nu este inutilă sau dăunătoare atâta timp cât o echipă ştie să o realizeze în momentele care o pretind. Dar, când este aplicată sub formă totală, defensiva se transformă într'o sabie cu două tăişuri şi CSCA, în jocurile cu ITA — mai ales — şi cu Jiul, a terminat penibil şi cu victoria umbrită de această defensivă împinsă până la obstrucţie. Echipa nu şi-a putut face jocul obicinuit. In schimb, a excelat atunci când a fost lăsată să joace football complect. In această privinţă, partida cu CFRT a fost elocventă.

2.

In general, o echipă îşi organizează astfel jocul încât pe de o parte, poarta să fie bine păzită, iar pe de alta să creieze spărturi în apărarea adversă şi situaţii de goal.

Duminică, CFRT a făcut un joc cu totul greşit. După ce apărarea nu era protejată nici chiar prin jocul la offside, atacul a lăsat impresia unui compartiment fără orizont. A jucat ca o echipă care nu are poartă în faţă, deci nici scop de atins. Aşa a jucat CFRT Duminică şi aşa se explică de ce — de fapt — nu a marcat niciun goal (unicul său goal a fost înscris de Onisie dela CSCA).

Toate acţiunile s'au înăbuşit în propriile greşeli ale atacului, care nu a ştiut un moment să străpungă apărarea militarilor. Pe lângă passele fără adresă sau inutile, duse lateral sau fără tact, tocmai pe partea unde adversarii erau mai bine organizaţi.

Şi, odată în plus, feroviarii timişoreni au dovedit că nu cunosc avantajele superiorităţii tactice faţă de desavantajele dominării teritoriale. In prima repriză, timişorenii s'au năpustit asupra adversarului dominându-l uneori net, dar fără rezultat practic. Din contră, militarii au fost cei care au realizat. Prin contratac au surprins apărarea CFRT-ului nepregătită şi deplasată, şi au egalat Ceea ce înseamnă că militarii au ştiut să folosească superioritatea tactică.

3.

Un portar, natural, trebue să iasă din poartă. Chiar i se cere să ştie să iasă din poartă. Intervenţiile oportune ale portarului în afara careului mic lămuresc multe situaţii critice pentru fundaşi. Intre portar şi fundaşi trebue să existe un deplin acord în asemenea condiţiuni pentrucă, altfel, ieşirea portarului poate determina marcarea unuia sau a mai multor goaluri.

Traian Ionescu, portarul CSCA, este unul din portarii care ştiu să iasă, dar a ajuns la o exagerare, iese şi când nu trebue. In general, pentrucă vrea să fie un „al patrulea fundaş", ajunge să se plimbe prin careul mare. El poate fi surprins oricând afară din poartă de un shot lung, dela 30—40 m. Şi aceasta s'a întâmplat chiar Duminică. Rodeanu, fundaşul CFRT-ului, a shotat dela circa 50 m. Un shot înalt. Tr. Ionescu era, în acel moment, pe la 11 m. Mingea i-a căzut în faţă şi a sărit apoi peste el spre poartă. Cu mare dificultate a putut salva în corner.

Din acest singur exemplu — la un shot involuntar al lui Rodeanu, se poate deduce ce poate realiza un mijlocaş sau un înaintaş care sesizează ieşirile fără rost ale lui Tr. Ionescu şi trage la poartă dela distanţă.

4.

Iată-l acum pe Reuter.

In definitiv, prezenţa unui jucător cu carieră şi experienţa lui Reuter, în echipă, trebue să fie un suport moral şi un organizator şi coordonator al întregii echipe. El trebue să impună nu numai tactică, ci şi disciplină. Aşa cum face Spielman, de pildă la ICO sau Felecan la CFRC.

Cu Reuter însă, echipa CFRT nu realizează nimic din toate acestea. Dimpotrivă, chiar disciplina este periclitată. Ca să nu mai vorbim de moralul şi spiritul de echipă. Duminică, după ce s'a certat tot timpul cu arbitrul, a trecut la jucători. Intâi cu cei dela CSCA şi apoi cu proprii colegi. Pentruca până la sfârşit, să termine supărându-se pe el însuşi şi să părăsească terenul fără motiv.

Adică şi-a lăsat echipa în 10 oameni, pur şi simplu.

Suntem curioşi ce atitudine va lua conducerea grupării în acest caz, dar am vrea să ştim mai întâi: CFRT nu are juniori buni în pepiniera sa? Parcă la CFRT joacă şi Florescu şi Bucurescu şi Glisici... De ce nu ţine CFRT să justifice pe timp mai îndelungat adresa de felicitări a federaţiei pentru eforturi în direcţia întineririi primei echipe...

(p. g.)

REZULTATE ATLETICE EXCELENTE LA ODESA

ODESA. — In localitate a avut loc tradiţionalul match atletic al oraşelor din Ucraina cu participarea atleţilor din Harcov, Lwov, Odessa, Stalino, Dnieproprietrovsc şi Kiev.

Au fosta realizate câteva performanţe excelente:

100 m plat: G. Dagman 10 sec. 6; Bulancic şi Golovatski 10 sec. 9.

Inălţime: Cidorco 191 cm.

Prăjina: Denisenco 410 cm.

Lungime: Denisenco 6 m 65.

200 m plat: Dagman 22 sec. 8; Bulancic 23 sec.

Ciocan: Canaki 51 m 35.

Suliţă: Captiuh 59 m 53 cm.

100 m fete: Adamenco 12 sec. 3.

200 m plat fete: Andrianova 26 sec. 8.

SELECŢIONATA ORAŞULUI PRAGA A SOSIT ERI CU 11 INTERNAŢIONALI DIN 16 JUCĂTORI

Ieri, la ora 18, a sosit în Capitală, venind cu avionul, selecţionata de football a oraşului Praga, care susţine două jocuri în Bucureşti, în cadrul «Săptămânei prieteniei româno-cehoslovace".

Pe aeroportul Băneasa, oaspeţii au fost întâmpinaţi de d. Tudor Vasile, secretar federal, de delegaţi ai cluburilor organizatoare, precum şi de reprezentanţi ai Ambasadei Cehoslovace.

D. I. Nimereală, delegat al clubului „Petrolul" a urat oaspeţilor bun sosit, la care a răspuns lt. VEVODA JAROSLAV, care a spus între altele:

„Suntem fericiţi să ne întâlnim iarăşi cu sportivii români de care suntem legaţi printr'o strânsă prietenie".

Apoi, dr. maior TOPINKA, conducătorul lotului praghez, a prezentat pe cei 16 jucători, în ordinea în care aceştia se îmbarcau în maşinile ce-i aşteptau să-i ducă la hotel. Aceştia sunt:

KRASNOHORSKY Antoniu (a jucat la 22 Mai la Bucureşti); **HEMELE** Otokar (a jucat la 22 Mai la Bucureşti); **JONAK** Alois (a jucat şi el la 22 Mai la Bucureşti); **MAREK** Iosef, **IPSER** Fraut, **TRNKA** Jiri (a jucat la 22 Mai la Praga), **PUTERA** Ladislav (a jucat la 22 Mai la Bucureşti), **SRSEN** Vaclav (a jucat în 1948 la Bucureşti, când RPR a câştigat cu 2:1); **PERK** Vladimir (internaţional); **FOLTA** Emil (internaţional, a fost la Bucureşti la 22 Mai); Fraţii Sloup (Zdenek Sloup şi Rudolf Sloup, ambii internaţionali); fraţii Vaclav (internaţionali) şi Emil **SVOBODA**, **SNAJDR** Iosef, **BERKA** Frantisek şi antrenorul **BOKSAJ** Alexa (fost multă vreme internaţional, ca portar al echipei Slavia, din Praga).

Cei cinci internaţionali care au fost la Bucureşti pentru matchul RPR B.—CSR B., au antrenat repede pe toţi ceilalţi într'o bună dispoziţie, oferindu-se să-i conducă ei la... masă, prin Bucureştiul pe care afirmă că-l cunosc destul de bine

Lotul oaspeţilor este compus în proporţie egală din jucători dela A.T.K. (echipa armatei cehoslovace) şi din jucători dela Viktoria Plzen.

De altfel, aceasta era uşor de observat după felul cum s'au aşezat la masă: un grup de 8 (Jonak, Krasnohorsky, Marek, Ipser, Trnka, Hemele, Putera şi Srsen, reprezentând pe A. T. K.) şi alt grup, tot de 8 (Folta, Svoboda I şi II, Snajdr, Perk, Sloup I şi II şi Berka, reprezentând pe Viktoria Plzen).

Separaţia dintre aceste două grupări s'a produs numai incidental şi provizoriu, pentrucă — după cum afirmă antrenorul Boksay — formaţia selecţionatei Praga, care va apare astăzi pe teren, va reprezenta un tot omogen şi indisolubil.

PE STADIONUL REPUBLICII LA ORA 16

PETROLUL — S.P.T. CONSTANŢA

SEMIFINALA CAMPIONATULUI DE JUNIORI AL SECTORULUI DE SUD

Pe Stadionul Republicii, în deschidere la jocul internaţional Petrolul — Selecţionata Praga, se dispută azi — începând dela orele 16 — matchul de juniori contând pentru campionatul Sectorului de Sud dintre campionul Districtului Bucureşti, PETROLUL şi SPT echipa campioană a Districtului Constanţa..

Amândouă echipele s'au calificat cu performanţe remarcabile. In turul trecut petroliştii au învins la Giurgiu cu 6—0, iar constănţenii la Buzău, pe CFR, cu 2—0.

Miza jocului de azi este importantă: câştigătorul va întâlni pe Tractorul Braşov în finala sectorului.

Având o echipă mai omogenă şi cu mai multă rutină, Petrolul este favorit. Jocul va fi condus de dl. Merghişescu.

TOT CE-I NOU IN FOOT-BALL

ARBITRII JOCURILOR DIVIZIONARE A DELA 29 IUNIE

Pentru etapa dela 29 Iunie (continuarea celei dela 26 Iunie) s'au fixat arbitrii următoarelor jocuri:

CSUC—ICO, la Cluj Cristea Marin (Bucureşti); la tuşe: Tulbure Aurel (Turda) şi Takacs Des. (Tg. Mureş).

CFRB—Rata, la Bucureşti: Man Aurel (Baia Mare); la tuşe: Cruţescu Mircea şi Repanovici Nic.

Dinamo—CSCA: Geac Ştefan; la tuşe: Păunescu Virgil şi Desmereanu Andrei.

CFRT—CFRC, la Timişoara: Firan Teodor (Bucureşti), la tuşe: Reinhardt (Arad) şi Mayer A. (Lugoj). Arbitrii menţionaţi sunt avizaţi să trimită, în timp util, confirmările

CAMPIONATUL CEHOSLOVACIEI

PRAGA 21 (Serviciul nostru special). — In cadru campionatului, Bratislava a terminat eri, la egalitate cu Sleska Ostrava: 1—1 (1—1).

ASTĂ SEARĂ ŞEDINŢĂ IMPORTANTĂ LA DISTRICTUL DE ARBITRI

Şedinţa săptămânală a Districtului de arbitri Bucureşti se ţine astă seară, Miercuri 22 Iunie la ora 20.

Discutându-se chestiuni extrem de importante, toţi arbitrii sunt obligaţi a lua parte.

PROGRAMUL MATCHURILOR DIN SECTORUL DE SUD DIN ACEASTĂ SĂPTĂMÂNĂ

In această săptămână se vor juca în cadrul turneului de calificare al Sectorului de Sud următoarele matchuri:

JOI 23 IUNIE

BUCUREŞTI: UCB—Venus—CFR Feteşti pe terenul UCB Venus la ora 18, (al doilea joc, după cel dela Feteşti). Arb. Geambaşu Buc.

DUMINICA 26 IUNIE

Turul etapei a doua

[illegible]ŞOV: CSU—CFR Târgovişte. Arb. J. Muscan, Buc.

POIANA: Astra Rom.—CFR Buzău Arb. Ştefănescu Coca, Buc.

CONSTANŢA: ASA—UCB Venus sau CFR Feteşti. Arb. nedesemnat.

Returul acestei etape va avea loc Duminică 3 Iulie pe terenul echipelor care se deplasează

In returul jocului CFR Târgovişte—CFR Piteşti, disputat Duminică la Piteşti, târgoviştenii au învins cu 4—1, după ce la Târgovişte câştigaseră cu 8—0.

MÂINE ŞEDINŢĂ PLENARĂ A ANTRENORILOR

Se pune în vedere antrenorilor din Bucureşti de a se prezenta Joi 23 Iunie a.c. la orele 19 la Judeţeana O.S.P. Ilfov districtul de antrenori în Str. Gr. Alexandrescu No. 86, la şedinţa săptămânală unde se va face prelucrarea manualului de football.

Nu se admit absente. Cei ce vor absenta. vor fi sancţionaţi.

PROGRAMUL JOCURILOR DIN SECTORUL DE EST

In cadrul campionatului de foot-ball al sectorului Est au fost înregistrate Duminică următoarele rezultate:

Rădăuţi: Sportul Muncitor—Frasinul Câmpulung 8—3.

Botoşani: Armata—Dinamo Dorohoi 3—0 (forfait).

Iaşi: Armata—C.F.R. Pascani 1—0.

Vaslui: Armata—Armata Huşi 6—0.

Comăneşti: Minierul—Textila Buhuşi 4—1.

Roman: Danubiana—C.F.R. Suceava 5—1.

Galaţi: Metalosport—Dinamo Bârlad 2—0.

Focşani: C.F.R—Armata Tecuci 2—0.

In urma acestor rezultate au fost programate pentru Duminică 26 Iunie următoarele matchuri:

Rădăuţi: Sportul Muncitor—Armata Botoşani.

Vaslui: Armata—Armata Iaşi.

Comăneşti: Minierul—Danubiana Roman.

Focşani: C.F.R.—C.F.R. Iaşi.

Tot Dumineca 26 Iunie va avea loc la Tecuci şi finala campionatului de juniori a sectorului Est, când se vor întâlni echipele C.F.R. Tecuci şi C. F. R. Iaşi.

Ultima Oră

ATLEŢII NOŞTRI PARTICIPA ASTAZI LA CONCURSURILE DELA PRAGA ŞI BRATISLAVA

PRAGA (prin telefon). — In cursul zilei de azi (N.R. eri) a părăsit Moravska Ostrava, echipa de atletism a Republicii Populare Române.

La Bratislava au rămas majoritatea atleţilor, cei nouă: Moina, Lupşa, Soeter, Raica, Kiss, Dragomir, Dumitru, Tâlmaciu şi Pandrea sub conducerea tov. Barany şi a antrenorului Matyas Farkas, continuându-şi drumul spre Praga.

Primii, adică grosul echipei naţionale, la invitaţia celor din Bratislava, au rămas acolo şi vor participa mâine (N.R. astăzi) la un concurs alături de cei mai buni atleţi slovaci.

Ceilalţi nouă vor participa la concursul internaţional organizat de clubul Slavia, în memoria fostului atlet Rosiki, mort într'un lagăr de concentrare nazist.

In afara fruntaşilor atletismului cehoslovac, vor mai participa sigur: Imre Nemeth (Ungaria) la aruncarea ciocanului, Jeno Szilagy (Ungaria) la 5000 m., Lomowski (Polonia) la greutate şi probabil disc. Posibili — suedezul Durkfeld la 5000 m., şi trei finlandezi: Makaela la 5000 m., Nicklen săritor de 1,97 înălţime şi Rantavara, campionul olimpic la aruncarea suliţei.

Dela Bratislava atleţii noştri vor pleca spre ţară, ceilalţi atleţi care concurează la Praga oprindu-se la Budapesta unde vor lua parte la concursul organizat de Vasas.

Intreprinderile de Editură şi Arte Grafice „ROMANIA LIBERA— N. MORANESCU". Bucureşti, Str. Const Mille Nr. 5—7—9 Telefon 3.84.30 — 6.34.95